·季刊·

天津醫科大學眼科医院
TIANJIN MEDICAL UNIVERSITY EYE HOSPITAL

新時期

天津医科大学眼科医院
院长办公室 主办

厚德·精医

http:// www.TMUEC.com



2024年第一期
总 第25期

仁爱 · 传承 · 创新
Benevolence · Inheritance · Innovation

新时期 季刊
2024年第一期
总 第25期
NEW STAGE

CONTENTS

编辑委员会

主　　任　李筱荣、魏瑞华

委　　员　叶　颖、赵少贞、黄桂红
胡　颜、张晓敏

主　　编　孙国玲

副 主 编　张　虹

责任编辑　陈　政、刘　华、张春晓
李　静、李　淼、徐一凡
林婷婷、王秋海、王春华
王　新

顾　　问　徐一凡

审　　校　杜　静、杨　涛、俞　初
马晓蕾、胡岚岚



内部资料　免费赠阅

医院管理

共谋互通话发展　奋楫笃行促振兴 …… 1
——天津医大眼科联盟2023年度工作总结会议顺利召开

和平区卫健委一行莅临我院调研座谈 …… 3

天津市红十字会与我院举办集体角膜捐献志愿登记活动 …… 4
暨红十字角膜捐献接受站揭牌仪式

我院召开2023年中层干部年度考核会 …… 6

春风浩荡满目新·奋楫扬帆正当时 …… 7
——我院召开2023年总结表彰大会暨全体教职工大会

春节慰问·情暖新春 …… 9

天津医科大学眼科医院参与联合发起中山眼科中心 10
“2024年爱眼护眼安全过年10项倡议”

第四届聚焦两会　眼科最强音 …… 12
——眼科界专家学者共话近视防控新篇章天津医科大学眼科医院
魏瑞华教授与眼科专家学者共话近视防控新篇章

2024年天津市糖尿病视网膜病变筛查项目启动 …… 13
暨培训会于我院顺利召开

医疗动态

“国考”成绩出炉！我院连续五年获得A等级 …… 16

天津市眼科质量控制中心召开2024年度第一次全委会 …… 18

人工角膜移植术——终末期角膜盲患者的福音 …… 20

护感园地

“互联网+护理服务”让双重睑术后患者获得便捷护理 …… 22

“你我共同努力 终结结核流行” …… 23
——天津医科大学眼科医院开展“世界防治结核病日”宣传活动

目录

CONTENTS

教育教学

我院邢小丽主任、李晓医生荣获天津市2023年度住院医师规范化培训工作先进个人称号 24

天津医科大学眼视光学院 眼科医院临床医学专业认证迎评工作会教职工临床医学专业认证推动会顺利召开 26

临床医学专业认证迎评进行时——学校对天津医科大学眼科医院开展临床教学基地评估与督查 28

我院李筱荣教授荣获第十七届天津市高等学校教学名师奖 30

科技前沿

我院李筱荣、魏瑞华两位教授获天津医科大学2022–2023年度技术转化奖 31

我院牵头制定“抗肿瘤坏死因子α单克隆抗体治疗非感染性葡萄膜炎中国专家共识”正式发布！ 32

我院牵头制定“糖尿病视网膜病变社区筛查专家共识”正式发布！ 33

公益拓展

冰山愈冷情愈热——我院防盲办副主任邵彦圆满完成援藏任务 34

瑞雪迎春 惠民服务暖人心——我院视光和屈光角膜团队到和平区静园社区开展儿童青少年眼健康义诊活动 37

天津医科大学眼科医院与红十字曜阳天津火种志愿服务队共筑健康社区 38

援藏再启程——我院白内障科副主任医师步绍翀启程赴西藏开展援助工作 39

党建之光

我院召开党外人士学习贯彻习近平总书记视察天津重要讲话精神学习交流座谈会 40

落实“四个善作善成”重要要求——我院召开学习贯彻习近平总书记视察天津重要讲话精神系列专题宣讲报告会 41

我院召开2023年度党支部书记抓党建述职评议考核会 42



2024

天津医科大学眼科医院

第一季度

标志性成果

★ “国考”成绩出炉！我院连续五年获得A等级

★ 我院参与联合发起中山眼科中心“2024年爱眼护眼安全过年10项倡议”

★ 我院牵头制定“抗肿瘤坏死因子α单克隆抗体治疗非感染性葡萄膜炎中国专家共识”正式发布！

★ 我院牵头制定“糖尿病视网膜病变社区筛查专家共识”正式发布！

★ 我院李筱荣、魏瑞华两位教授获天津医科大学2022-2023年度技术转化奖

★ 我院李筱荣教授荣获第十七届天津市高等学校教学名师奖

★ 我院邢小丽主任、李晓医生荣获天津市2023年度住院医师规范化培训工作先进个人称号

厚德
精医



共谋互通话发展 奋楫笃行促振兴

天津医大眼科联盟 2023 年度工作总结会议顺利召开

为进一步推进眼科专科构建分级诊疗制度，实现优质医疗资源下沉和区域内资源共享，2024 年 1 月 6 日，天津医科大学眼科医院召开天津医大眼科联盟 2023 年度工作总结会议，来自天津市、河北省、河南省、山东省、江苏省、甘肃省、内蒙古自治区、新疆维吾尔族自治区、西藏自治区共 9 个省市自治区的 45 家医疗机构，近百人参加会议，共同回顾和总结医联体建设的成果和经验，探讨未来的发展方向和策略，推动眼科医联体的高质量发展。



会议伊始，天津医科大学眼科医院院长李筱荣向各与会单位致以热烈欢迎。首先，李院长向市卫健委、天津医科大学多年来对于医大眼科医联体工作的大力支持表示感谢。他指出接下来的工作中，一是要总结经验，将《天津医大眼科联盟诊疗规范手册 2023 版》运用好、执行好，推动同质化发展；二是加大带教培训，推动下沉地区单位眼科建设；三是完善转诊机制，为患者提供顺畅转诊和连续诊疗服务；四是推动信息化建设，逐步推进互联网诊疗和信息资源共享，提升基层医疗服务能力。

市卫健委副主任刘先夺为大会致辞，他强调京津冀协同发展和医联体建设是党中央重大发展战略和重要决策部署，眼科专科联盟不仅仅是一个简单的组织架构的调整，更是一个标志着眼科医疗领域走向更加规范化、专业化和精细化发展的里程碑。各联盟成员单位要以更高的站位、更广阔的视野和更深的情怀，积极投身于专科联盟的工作中，发挥各自的优势，整合资源、密切合作，攻克眼科领域的难题，共同推进眼科医疗技术的创新和发展。





随后，天津医大眼科联盟项目主管领导赵少贞通过专业建设情况、医疗质量管理及专科团队建设、继续教育、学科建设管理、学科建设成效以及 2023 年医院取得的各项成就和工作亮点等方面，详细向与会领导和联盟成员单位汇报了联盟建设工作，使得参会人员对医联体建设的成果有了更加全面和深入的了解，进一步提高眼科规范化、同质化诊疗水平。



保定市政协副主席、
保定市第二医院院长
葛长青



邯郸市磁县人民医院副院长
索振东



新疆维吾尔自治区和田地区人民医院
阿依古再丽



天津市河西区友谊路社区卫生服务
中心副院长 李晓宇







与会领导为联盟新增成员单位授牌



天津医科大学副校长刘建国在致辞中指出，医联体建设首先要把握其根本意图，完善组织架构和运行机制，以专科协作为纽带，充分发挥牵头医院的技术辐射带动作用，培养更多眼科专业人才服务社会；其次是建立预警机制，真正实现各级单位上下联通、风险共担，让群众切实享受到更多医改红利。



和平区卫健委一行莅临我院调研座谈



2024 年 1 月 19 日，和平区卫健委党委书记、主任刘洪斌一行莅临我院走访调研并举行座谈会。和平区卫健委有关科室负责人、和平区社区卫生服务中心有关负责同志陪同调研。我院党委书记魏瑞华、党委副书记叶颖和有关科室负责人参会。



魏瑞华从医院创建背景、发展历程、学科建设、科研教学、国际交流、公益援助等方面对医院基本情况进行简要介绍。她表示，作为天津医科大学附属医院和公立三级甲等医院，医院始终秉承“仁爱、传承、创新”的院训和创始人袁佳琴教授“大爱无疆”的公益精神，做好医疗服务同时，积极承担社会公益责任，不断将巩固拓展脱贫攻坚成果同乡村振兴有效衔接，保障京津冀协同发展工作走深走实。多年来在白内障助老复明手术、糖尿病视网膜病变分级诊疗体系建设、助老爱老验光配镜服务、青少年近视防控、常见眼病筛查等方面持续发力，为广大居民提供优质的眼科诊疗服务。

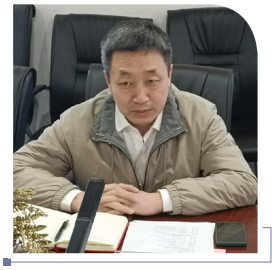

刘洪斌简要介绍了和平区基本医疗情况、公共卫生服务建设、重点工作开展情况和未来建设思路。他强调，在基层，发展全科医生的亚专长将成为未来工作重点，希望双方在常见眼病筛查、社区医生培训、科普讲座等领域深入合作，让优质医疗资源进一步下沉，为和平区广大百姓提供更好的医疗服务，不断提升群众健康获得感和满意度。

调研同时，和平区卫健委一行参观院史馆。





会上，双方主要科室负责人作了交流发言。双方表示将在培训带教社区医生、建立糖尿病一体化门诊和绿色转诊通道、增加社区卫生服务项目、学生眼健康筛查等领域开展长期合作。

天津市红十字会与我院举办集体角膜捐献志愿登记活动暨红十字角膜捐献接受站揭牌仪式



为深入学习贯彻落实习近平新时代中国特色社会主义思想和党的二十大精神，践行“人民至上、生命至上”理念，弘扬“人道、博爱、奉献”的红十字精神，传播“自愿无偿、高尚利他”的捐献理念，2024 年 1 月 25 日，天津市红十字会与我院共同举办集体角膜捐献志愿登记活动暨红十字角膜捐献接受站揭牌仪式。

市红十字会党组成员、副会长张彤、事务中心主任宫敬义，院党委书记魏瑞华、党委副书记叶颖、副院长黄桂红、屈光角膜病科学科带头人赵少贞出席活动。市红十字事务中心相关工作人员、医务工作者代表参加活动。



赵少贞简要介绍了医院角膜捐献相关工作情况。医院自 2007 年起举办角膜捐献纪念活动，至今已有 17 年历史。每年清明节前后，天津市红十字会有关领导和工作人员、医护师生代表、角膜捐献者家属齐聚一堂，对角膜捐献者表达哀思，弘扬宣传他们伟大无私奉献的博爱精神。医院于 2001 年建立眼库，2011 年建立了国内第一块角膜捐献者纪念碑和国内第一个角膜捐献者纪念展室，2014 年被市红十字会评为“天津市生命意义博爱教育基地”，2022 年被授予“天津医科大学眼科医院红十字医疗救援队”旗帜。



魏瑞华对市红十字会的肯定与支持表达感谢。她表示，医院多年来与市红十字会在角膜捐献工作领域精诚合作，并多次组织“博爱健康光明行”活动，助力国家乡村振兴战略。屈光角膜科在学科带头人赵少贞教授带领下，目前眼库建设达到国际水平，精湛的角膜移植手术技术为患者提供个性化、精益求精的诊疗服务。本次揭牌是医院与市红十字会进一步加强合作的里程碑，标志着医院为广大患者守护光明、驱散黑暗的大门更加宽广。全体医务人员要进一步提高政治站位，发扬红十字“人道、博爱、奉献”精神和我院“仁爱、传承、创新”的院训，胸怀博爱，践行社会责任，通过红十字会的宝贵平台做好公益服务、角膜捐献等各项工作，继续加强对角膜病患者和角膜捐献者家属的人文关怀，为人民健康事业发挥更大作用。



张彤对医院多年的角膜捐献及公益活动等工作成果予以肯定，同时对参与角膜捐献志愿登记的各位同志致以崇高敬意。他指出，角膜接受站的成立标志着医院将肩负更重的社会责任，要更加积极投身于社会志愿活动中，依靠高水平的眼科诊疗技术大力推动角膜及人体器官捐献事业的发展。双方要进一步加强合作，深入践行社会主义核心价值观和“保护人的生命和健康”的使命，不断加强角膜捐献宣传，持续推进角膜捐献体系建设，永保初心、坚定步伐、不断前行，以“人道、博爱、奉献”之精神汇聚爱的温暖和生命的力量。



活动现场，宫敬义、魏瑞华同为“天津市红十字角膜捐献（天津医科大学眼科医院）接受站”揭牌。红十字角膜捐献接受站主要开展角膜捐献的获取接受、知识宣传和理念普及、捐献者缅怀纪念和人文关怀等工作，在规范我市角膜捐献工作管理、推进角膜捐献移植体系建设、进一步推动我市角膜捐献和移植事业高质量发展等方面具有重要意义。此外，接受站还将为众多角膜捐献者搭建服务平台，提供更加规范专业、更具人道关怀的捐献服务，呵护、尊重每一位捐献者的爱心和善意，帮助更多患者重见光明。

医院有 289 名医务工作者完成了志愿报名登记。现场，红十字会向到会的医务工作者代表颁发证书并合影留念。



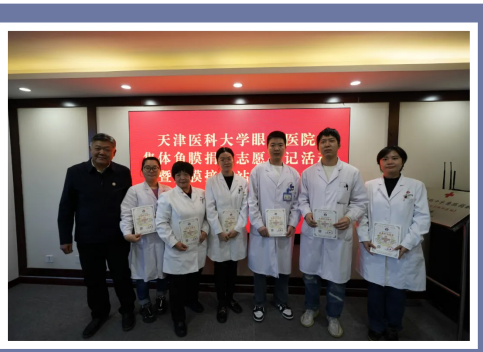

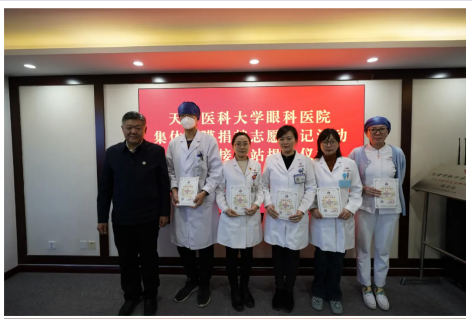

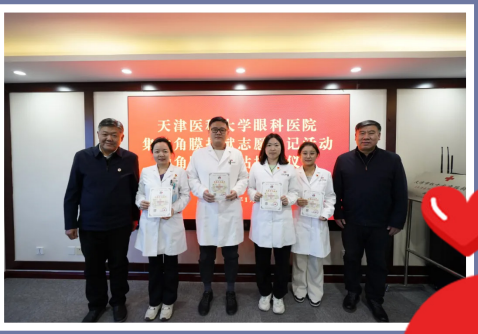



我院召开 2023 年中层干部年度考核会



为进一步落实党管干部原则，准确把握新时代干部队伍建设方向，加快推进“双一流”建设，贯彻执行精准科学的选育管用制度体系，全面考核和评价干部履职情况，2 月 2 日，我院召开 2023 年中层干部年度考核会。全体领导班子成员及中层干部参加会议。会议由党委办公室主任张虹主持。

6 位职能科室负责人进行现场述职，其他中层干部以书面形式进行述职。述职人员在广泛征求广大党员、干部和群众意见的基础上，从德、能、勤、绩、廉五个方面总结本科室和个人年度工作任务完成情况，深入分析存在的主要不足，有针对性的提出未来努力方向。





党委书记魏瑞华对全体中层干部履职情况给予肯定，对 2024 年的工作提出了更高的要求。她强调，全体中层干部要以习近平新时代中国特色社会主义思想为指导，在深入贯彻落实党的二十大精神、党中央重大决策部署和贯彻落实新发展理念上多思考、下功夫。一是要强化职责使命，提高政治站位，管好自身，带好队伍，聚焦党中央指导方向，围绕天津市委、天津医科大学党委重点工作及医院目标任务，始终保持干事创业的积极性、主动性、创造性，形成讲担当、重担当的良好氛围。二是要心怀大局方向，心怀敬畏，成为一支信念坚定、为民服务、勤政务实、敢于担当、清正廉洁的干部队伍。三是要以“高素质专业化干部队伍提升行动”为契机，互学互鉴、比学赶超，着力提升管理水平，创新管理能力，为推动医院、学院各项事业高质量发展贡献坚实力量。

春风浩荡满目新 奋楫扬帆正当时

——我院召开 2023 年总结表彰大会暨全体教职工大会

喜庆爆竹送玉兔，吉祥梅花迎金龙。2024 年 2 月 6 日下午，天津医科大学眼视光学院、眼科医院、眼科研究所 2023 年总结表彰大会暨全体教职工大会在医院林少明报告厅隆重举行。天津医科大学实验室与资产管理处处长杨立成出席会议，院领导和全体职工参会。会议由党委副书记叶颖主持。





首先，党委书记魏瑞华从党建引领、担当责任方面就全面推动医院高质量发展提出了要求，她指出，要以党建引领全面推进医院、学院工作高质量发展，团结促奋进，作为显担当，扎实推动党的二十大精神生动实践、落地见效。









院长李筱荣做 2023 年工作总结及 2024 年工作展望。他指出，在不平凡的 2023 年，医院聚焦医疗、教学、科研、人才建设、党建引领等方面积极开展工作，通过全体干部职工齐心协力、奋勇拼搏、勤奋务实，圆满完成了各项工作任务，用辛勤的付出、扎实的工作、默默地奉献，不断推进医院事业向高质量发展迈进。同时，对 2024 年工作进行了展望和部署，指出了未来继续奋斗的方向。





最后，杨立成处长致辞。他首先对我院2023年所取得的成绩和受表彰的先进个人及团队表示由衷的祝贺。杨处长说，习近平总书记在天津考察时的重要讲话从战略和全局的高度为天津发展指明了方向。我们要以此为指导，以国考和医院评审为标准，对标国内最先进的眼科医院，找差距，补短板，加快推进医院高质量发展。将医疗、教学、科研有机结合，促进协同发展。在业务量不断增大的情况下，做好精细化管理。同时，提醒广大医务人员要绷紧医药反腐和安全生产两大底线，更好为百姓做好医疗健康服务。

会议结束后，在热情奔放的舞蹈《LOVE》中，天津医科大学眼科医院新春文艺汇演正式开始。我院歌曲《心会跟爱一起走》与《想把我唱给你听》紧密结合我院医护人员发扬敬佑生命、救死扶伤、甘于奉献、大爱无疆的精神，用实际行动传递爱心，把不断提升医疗服务质量的决心用歌声展现了出来；国韵秀《和谐中国》通过中国国粹旗袍和音乐的完美结合，传承、发扬了中国传统文化，增强了全院职工对中华优秀传统文化的认同感，推动了医院文化内涵的丰富与发展；舞蹈串烧节目用激昂的音乐和悦动的舞步展现医院员工的活力，点燃现场氛围；《你睡了没》和《解决问题》等小品让大家捧腹大笑的同时，也提醒大家要注意保持身体健康，平衡好学习、工作、生活，全方面发展；晚会由一首《难忘今宵》作为压轴曲目，在歌声中圆满落幕。

35年风雨兼程，天津医科大学眼科医院始终秉承“仁爱·传承·创新”的院训，为眼健康事业不断奋斗，砥砺前行。未来，医院将持续吸引与培育优秀医疗人才，促进行业内前沿技术交流与学习，加强医疗科研力量，为推动眼科医疗事业发展作出贡献！向所有医护工作者致敬！



春节慰问·情暖新春

2024 年春节前夕，为确保假期我院各项工作顺利开展，给患者创造安全的就医环境，保障正常医疗秩序，2024 年 2 月 9 日，我院领导班子带领各职能科室负责人开展春节前安全巡视工作并向全院职工带去新春问候。

本次巡视慰问工作深入全院，院领导班子对各科室人员在岗情况、春节期间排班情况、值班值守情况进行了检查并通过询问科室负责人掌握了目前我院住院患者和药品储备情况，做好万全准备，保证春节假日期间我院的各项安全工作落实到位。同时，院领导班子还对坚守在一线工作岗位的职工送去了诚挚的新春祝福，并叮嘱值班人员一定要尽职履责，为群众提供优质的医疗服务，确保其度过一个平安祥和的新春佳节。

2024 年 2 月 10 日大年初一，正值新春佳节，阖家欢乐之际，上午 9 点 10 分，天津医科大学副校长舒珺到我院慰问春节期间坚守岗位的医务人员，向大家致以亲切问候和美好的新春祝福。

天津医科大学副校长舒珺走到关键岗位，向值班人员进行新春问候，对医务人员在春节期间坚守岗位的奉献精神给予肯定和赞扬。我院全体值班人员对领导的温暖关怀表示衷心感谢。









2024

天津医科大学眼科医院参与联合发起中山眼科中心“2024 年爱眼护眼安全过年 10 项倡议”

眼健康是国民健康的重要组成部分，涉及全年龄段人群全生命期，需要全社会通力合作。关于眼健康的科普不单单在于系统的宣教，而在于如何应用更多的科普形式，持续提供高质量科普服务，为提高全民科学素质、厚植创新沃土、助力实现国民眼健康作出贡献。



为进一步贯彻落实习近平总书记关于眼健康工作的重要指示批示精神，中山大学中山眼科中心牵头启动“聚光成塔·百城千校万场眼健康‘大家行’系列活动，天津医科大学眼科医院作为活动参与者，将联合发起单位中山眼科中心专家力量参与其中。

1 月 20 日，“大家行”首场活动呼吁关注节假日眼科急症的预防和救治。中山眼科中心牵头，联合来自包括天津医科大学眼科医院在内的全国 31 家单位的全国高等医学教育临床医学专业课程思政案例库《眼科学》教材的编委和编者们，共同发起“2024 年爱眼护眼安全过年 10 项倡议”，从近视防控、燃放烟花爆竹、居家做饭、聚餐饮酒、游戏娱乐、户外旅游、体育运动、交通出行、宅家追剧、正确就医等十方面提出爱眼护眼倡议和科学建议。



近视防控：养成用眼好习惯。

遵循三个“一”：眼睛距书本一尺，胸口距桌沿一拳，握笔的手指距笔尖一寸。做到三个“20”：每 20 分钟，向 20 英尺（约 6 米）以外的景物，远眺 20 秒。

烟花爆竹：始终牢记安全至上，正确燃放烟花爆竹。

燃放时建议佩戴护目镜，不查看、不重燃哑炮、坏炮。一旦烟花爆竹伤及眼睛，立即就医。

交通出行：文明安全出行，快乐舒心回家。

规范使用安全带、头盔、儿童座椅、护目镜等安全措施，可有效降低交通事故对眼睛造成伤害的风险。

聚餐饮酒：避免暴饮暴食与过量饮酒。

我的眼睛我做主，当好眼健康第一责任人。少食油炸、辛辣、油腻的食物，避免酗酒、劝酒。暴食可导致血糖波动，过量饮酒可导致血压升高，轻者引起眼红、眼干等不适，重者可出现眼底出血，严重影响视力。

游戏娱乐：选择用品要仔细，守护孩子眼健康。

购买安全、合格的玩具，避免孩子玩耍尖锐、易爆物品及激光笔等危险物品。

居家做饭：厨房安全无小事，警惕眼部热烧伤。

烹饪时防止热油、蒸汽或烟雾等对眼睛造成伤害，必要时使用防护眼镜或面罩。尽量避免佩戴隐形眼镜进行高温操作。

体育运动：安全运动防护好，避免造成眼外伤。

高度近视人群应避免跳水、蹦极等极限运动。游泳时应佩戴泳镜，篮球、足球、羽毛球等对抗性运动中，应避免意外碰撞等伤害眼睛。

户外旅游：旅游出行需警惕，时刻都要护眼睛。

在野外、林间游玩时避免用不洁双手揉眼，或被蚊虫叮咬、植物刮擦眼部。警惕水源污染，防止眼部感染，佩戴隐形眼镜者更应警惕。

宅家追剧：动静结合两相宜，宅家看剧要适度。

观看电子屏幕要保持适当的距离和角度，确保周边环境明亮，切勿久坐不动，应间断休息。

正确就医：发生眼疾莫慌张，及时就医护光明。

天津医科大学眼科医院春节期间急诊 24 小时应诊，保障广大患者的就医需求，全天候提供眼健康专业指导服务。

2024 年是天津医科大学眼科医院建院 35 周年，作为天津医科大学的附属专科医院，天医眼科人也在用自己的实际行动践行自己的职责，始终坚持“以病人为中心，提高医疗服务质量”的办院宗旨，切实响应党和国家的号召，为群众办实事，关注眼健康。



第四届聚焦两会　眼科最强音
——眼科界专家学者共话近视防控新篇章
天津医科大学眼科医院魏瑞华教授与眼科专家学者共话近视防控新篇章

2024 年，正值中华人民共和国成立 75 周年，同时也是“十四五”规划目标任务落实的关键一年。天津医科大学眼科医院党委书记魏瑞华作为眼科专家受邀出席“健康中国人 2024 年第四届聚焦两会 眼科最强音”活动，并在会上进行分享。



魏瑞华教授强调了视力健康管理与早期筛查在预防中高度近视高发低龄化问题中的重要作用。她指出，政府学校组织的普查能够及早发现近视倾向的孩子，此时家庭与医疗机构应紧密配合，发挥个性化管理功能。家长需高度重视筛查结果，一旦发现孩子视力异常应及时就医。医疗机构在接诊时需通过计算机验光等精密手段进行确诊，并在确诊近视后立即进行视力矫正，确保孩子的学习和生活质量不受影响。



魏教授指出，近视并非不可控，目前存在多种科学的控制方案。在管理过程中建立屈光档案至关重要，针对近视进展速度较快的个体，可以及时调整治疗方案，进行优化控制，实现早发现、早干预。她建议对低龄儿童或近视进展快速者，应每三个月进行复查；对于一般青少年，则每学期进行视力和眼轴监测，以此作为预防中高度近视发生的重要手段。通过定期监测与个性化管理，有望有效降低未来中高度近视的发生率。

此次活动汇聚了多位来自全国政协委员、全国人大代表以及眼科界赫赫有名的专业翘楚。全国人大代表、上海交通大学医学院范先群院士，首都医科大学附属北京同仁医院政协委员王宁利教授，温州医科大学眼视光医院瞿佳教授，复旦大学附属眼耳鼻喉科医院孙兴怀教授等多位专家共同围绕眼健康领域七大核心议题展开热烈研讨，以务实的态度和前瞻的视野，共同擘画我国眼科医学事业和眼健康保障体系的未来发展蓝图。

为持续推进“十四五”期间我国眼健康事业高质量发展，完善眼科医疗质量控制体系，进一步贯彻落实《健康天津行动——糖尿病防治行动计划（2020–2030 年）》工作要求，加强对糖尿病患者和的健康管理，促进基层糖尿病及并发症筛查标准化，我市将持续开展糖尿病视网膜病变筛查项目。该项目由天津市卫生健康委员会疾控处牵头，天津医科大学眼科医院作为主办单位及技术指导单位，在我市和平区、河西区、河北区及滨海新区开展糖尿病视网膜病变筛查工作，对 18000 名糖尿病患者进行眼底检查。

2024 年天津市糖尿病视网膜病变筛查项目启动暨培训会于我院顺利召开


胡立影医生主持

2024 年 3 月 29 日，2024 年天津市糖尿病视网膜病变筛查项目启动会于天津医科大学眼科医院顺利召开。天津市卫生健康委疾控处副处长张磊、天津市和平区、河西区、河北区及滨海新区卫生健康委主任和疾控科科长、该项目的合作成员天津医科大学公共卫生学院管理学系主任杜汐教授、天津医科大学眼科医院院长李筱荣、天津医科大学眼科医院副院长张晓敏、天津医科大学朱宪彝纪念医院主任医师周赛君、天津医科大学眼科医院临床研究中心主任刘巨平、院长办公室主任孙国玲以及 19 家基层卫生机构工作人员等 50 余人参加了本次会议。会议由天津医科大学眼科医院临床研究中心胡立影医生主持。

首先，天津医科大学眼科医院院长李筱荣向参会领导及与会人员致欢迎辞。他表示，持续开展糖尿病视网膜病变筛查意义重大而深远，2023 年我们圆满完成天津市糖尿病视网膜病变社区筛查，惠及了天津市和平区、河西区、河北区及北辰区的 18000 名糖尿病患者，初步形成涵盖筛防、管理、治疗、随访的糖尿病视网膜病变诊疗联盟；2024 年天津医科大学眼科医院将继续组织专业的眼科医生队伍、应用先进的诊疗设备及云平台筛查系统，全力保障项目顺利运行。



李筱荣院长致欢迎辞



天津市卫健委疾控处
副处长张磊讲话

随后，天津市卫健委疾控处副处长张磊致辞。首先，他对2023年糖尿病视网膜病变社区筛查工作表示高度认可。他指出本项目的初衷在于促进基层糖尿病及并发症筛查的标准化，提高医务人员对糖尿病及其并发症的早期发现、规范化诊疗能力并及早干预。各基层成员医疗机构要高度重视，密切协作，充分发挥自身优势，真正将糖尿病视网膜病变的筛查及分级诊疗工作落到实处，通过项目实施带动更多老百姓了解糖尿病眼病基本知识，将疾病控制在早期。坚持以预防为主、防治结合的工作方针，积极探索适宜我市的糖尿病筛查模式，推动天津市糖尿病眼病防治事业迈上新的台阶。最后，张磊副处长对2024年的糖尿病视网膜病变社区筛查工作提出进一步要求及展望。

项目的分类培训









接下来，会议就项目进行了分类培训。天津医科大学眼科医院临床研究中心主任医师刘巨平、天津医科大学杜汐教授分别就 2023 年糖尿病视网膜病变筛查项目进行了总结，并对项目筛查结果和成效进行了卫生经济学评价，天津医科大学眼科医院临床研究中心主管护师石羽、天津医科大学朱宪彝纪念医院主任医师周赛君分别就 2024 年糖尿病视网膜病变筛查方案介绍、糖尿病肾病及糖尿病足的筛查等方面进行了讲解。



与会人员合影

最后，各与会单位代表就项目的实施方案展开充分的讨论与交流，纷纷表示糖尿病视网膜病变筛查工作具有十分重要的意义，将持续配合做好筛查宣传与组织工作，努力推动项目的顺利开展。

此次会议取得了圆满成功！



喜报

“国考”成绩出炉！

我院连续五年获得 A 等级

2024 年 1 月初，2022 年度三级公立医院绩效考核结果出炉！在“其他专科手术组”全国 132 家公立医疗机构中，天津医科大学眼科医院名列全国第 19 名，国家监测指标等级 A 级。这是我院连续五年获得其他专科手术组 A 等级。



医院在 2022 年三级公立医院绩效考核共获 821 分，较 2021 年增加 25 分，其中医疗质量较 2021 年增加了 12 分，满意度调查上升了 13 分，运营效率和持续发展保持不变。我院 2022 年 CMI 值为 0.52，排名 112 名，较 2021 年数值保持不变，排名下降 1 名。科研经费总额排名 15 名，相较于 2021 年上升 3 名。四级手术排名 28 名，较 2021 年下降 1 名。



狠抓医疗质量，改善医疗服务

2022 年医疗质量分数为 304 分，较上一年提升 12 分，分别为出院患者四级手术比例提升 8 分、电子病历应用功能水平分级提升 4 分。2023 年初，医院加强临床科室医疗质量管理与考核，将“国考”指标纳入院内绩效考核体系，定制个性化考核方案，由医院列出 16 项考核指标，分为必选指标和可选指标。必选指标 5 项，所有科室均参与考核，科室再根据自身特色选择 5-10 项可选指标，形成该科室的最终考核指标，医政科每月通过抽查现岗病历、终末病历，以及应用 his 系统等信息化的方式进行检查并将考核结果进行公示，最终结果影响各科室月绩效奖励。

根据本院患者特点，在青少年学生就诊高峰期时进一步优化门诊时间，最大限度增加出诊单元号源数量，同时安排专人做好现场秩序维护，做好解释沟通工作，提升患者就诊满意度。

持续投入科研经费

五年来，每年立项批复或签订合同的项目，包括纵向（国家、部 / 委、省、辖市等政府或者上级主管部门下达的课题项目）和横向（非政府机构或者上级单位，含 GCP 临床试验）的科研项目经费总额呈逐年递增趋势。

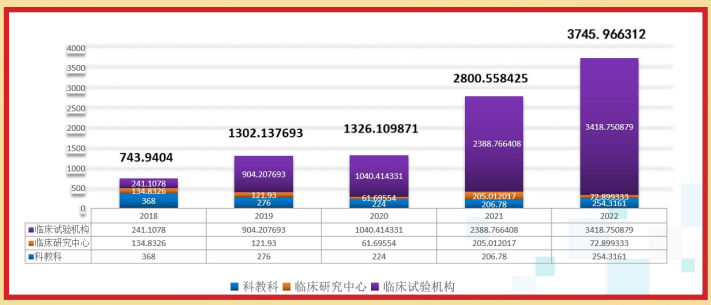

医院每百名卫生技术人员科研项目经费整体呈上升趋势，科研创新能力稳步提升。具体情况如下：

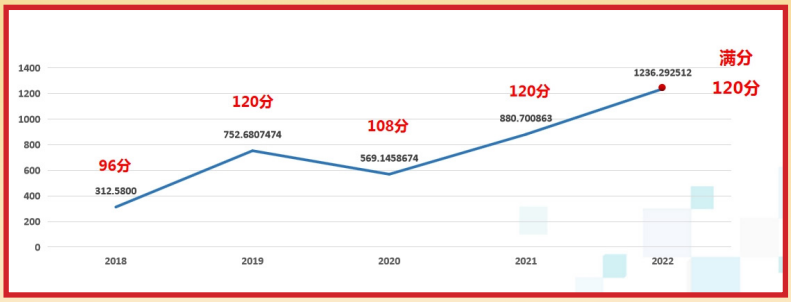

今后，医院将紧紧围绕国家和天津市卫生健康政策和公立医院办医要求，坚守以病人为中心，提高医疗服务质量的办院宗旨，持续推动医院发展方式从规模扩张向提质增效转变，运行模式从粗放管理向精细化管理转变，资源配置从注重物质要素转向注重人才技术。提高医疗服务质量、医疗服务效率和医务人员的积极性，进一步推进医院高质量发展。

2024 年 3 月 27 日，天津市眼科质量控制中心 2024 年度第一次全委会于天津医科大学眼科医院顺利召开，眼科质量控制中心全体成员参加了会议。天津市医疗服务评价和指导中心主任常诚受邀出席，并对质控中心工作提出工作要求。

天津市眼科质量控制中心召开 2024 年度第一次全委会



首先，眼科质量控制中心主任委员、天津医科大学眼科医院院长李筱荣教授详尽回顾了 2023 年眼科质控中心的工作情况，明确了 2024 年眼科质控中心的工作计划。李筱荣主任强调，新时期高质量发展，要求眼科质控中心的工作更加专业化、科学化和精细化。质控中心要结合眼科专业特点，全面落实《全面提升医疗质量行动计划（2023-2025 年）》、《手术质量安全提升行动方案（2023-2025 年）》及市卫健委专项行动工作要求，推进国家医疗质量安全改进目标，提升医疗质量管理科学化和精细化水平，从而构建优质高效的医疗质量管理与控制体系。一是以科学评估为抓手，加强术前、术中、术后风险管理，梳理制定眼科手术术前风险评估要点，强化手术方案制定、手术安全核查及术后评估；二是提升眼科疑难危重患者救治水平，开展眼科专业培训、患者安全管理与评估培训、医患沟通与告知培训；三是以优化机制为手段，实现系统持续改进，帮助医疗机构开展符合本机构实际的眼科日间手术；四是加强信息化建设，监测眼科质控数据上报，利用信息化手段分析数据并反馈。





天津市医疗服务评价和指导中心主任常诚主任于百忙之中莅临本次全委会。常诚主任首先充分肯定了天津市眼科质量控制中心自成立以来开展的眼科质量管理与控制工作，强调质控中心肩负的职责和使命，并鼓励质控中心在未来继续把工作做实、做细、落地。常诚主任围绕“质控管理‘善作善成’”这一主题，明确了 2024 年质控工作的新标准、新思路，提出质控中心应在素材报送、质控指标制订、数据收集和工作例会等方面做到管理规范化，同时要严肃工作纪律，提升质控工作发展的高度，坚持京津冀协同发展，在质控工作发展的深度上把握住四个发展方向。常诚主任对 2024 年医疗管理主要工作向进行了脉络清晰的讲解，让各位委员对质控工作有了更为深入的认知。



随后，眼科质量控制中心副主任委员赵少贞主持委员讨论环节，按照眼科亚专业方向组建六个亚专业组，并推选专业组组长，便于亚专业标准和质控指标的制定，更精准地开展面向全市的眼科专业技术培训。委员们纷纷表示，希望增加质控管理方面的培训。此外，委员们还就质控中心督导检查工作进行了区域分组。



最后，眼科质量控制中心委员邢小丽对 2024 年度眼科专业医疗质量安全改进目标——“提升青光眼前房角镜检查率”作出精准解读，并提出该目标的实施策略，与会委员共同学习，积极提出建议。



本次会议旨在全面总结 2023 年度天津市眼科专业医疗质量管理和控制工作，传达国家及天津市医疗质量控制有关工作精神，研究部署 2024 年度持续提升眼科医疗质量管理工作和任务要求，进一步落实国家医疗质量安全改进目标，不断提高眼科质控水平，此次全委会在工作机制和模式方面达成诸多共识，得到与会委员的充分肯定，为未来眼科质控工作的顺利铺开奠定了基础。

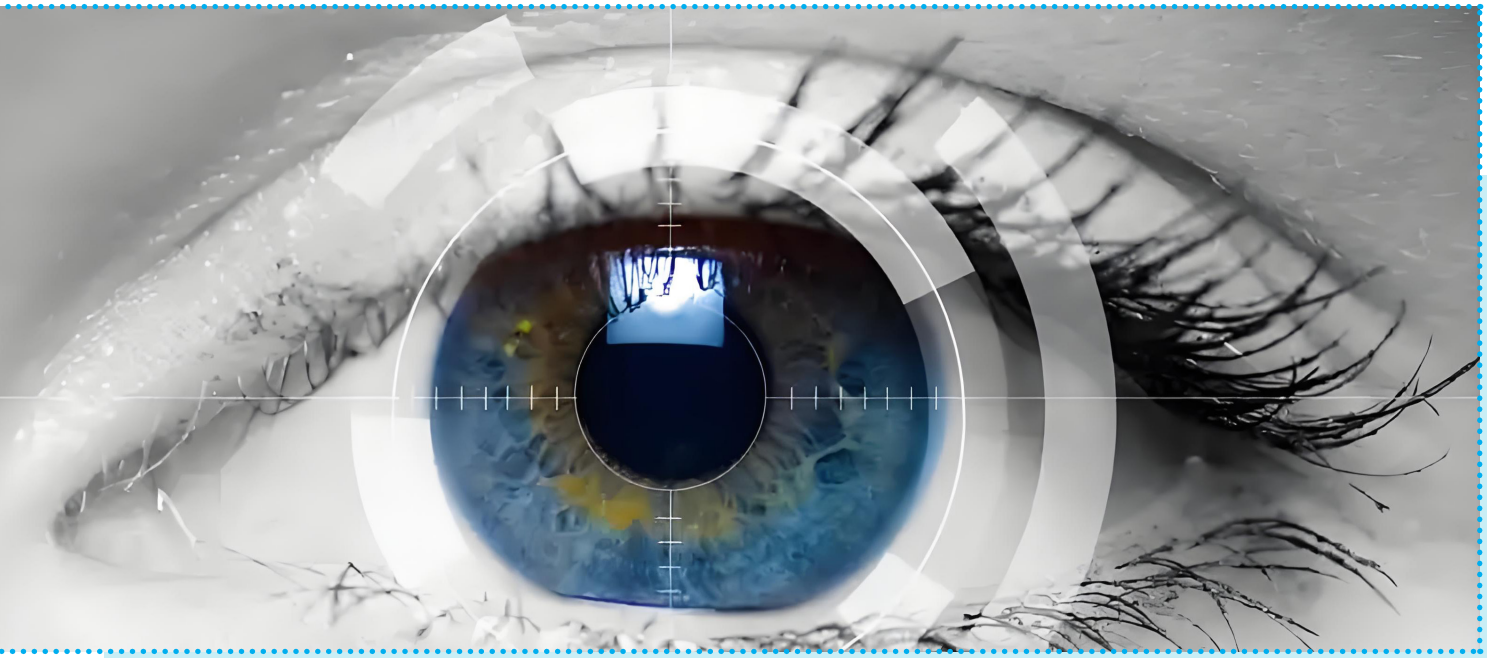

人工角膜移植术
——终末期角膜盲患者的福音

人工角膜移植术，是角膜移植难以成功或难以达到较长期复明效果的角膜盲患者最后的一种手术方法，旨在通过植入人工角膜来治疗患有角膜疾病或受伤的患者。角膜是眼睛表面的透明组织，对于明亮和清晰的视觉至关重要。

传统的角膜移植手术通常是从供体眼球中取出健康的角膜组织，然后将其植入到接受者的眼睛。然而，由于供体角膜的匮乏和移植排斥，以及终末期角膜盲不适合常规角膜移植手术等问题，人工角膜移植技术应运而生。

人工角膜移植的主要优势是在不需要供体眼球的情况下进行手术，从而可以减少相关的排斥反应风险，并且可以更好地满足需求。人工角膜的种类和设计有所不同，但它们通常都是由生物相容材料制成，以减少排斥反应和提高成功率。

人工角膜移植手术后，可能需要较长的康复期，患者需要严格遵循医生的建议进行恢复。在手术后，患者需要终身使用抗感染药物来减少感染反应的发生。此外，定期的眼科检查也是确保手术成功的重要部分。

目前，我院已成功完成 8 例人工角膜移植手术，这些患者因眼部疾病困扰，术前视力均是光感或眼前手动，严重影响生活质量。由于原发病，这些患者又不适合做常规角膜移植手术。人工角膜移植术后，患者视力均有大幅提升，甚至术后矫正视力可达到 0.7。这一技术的成功开展为本市角膜盲的患者带来了福音。

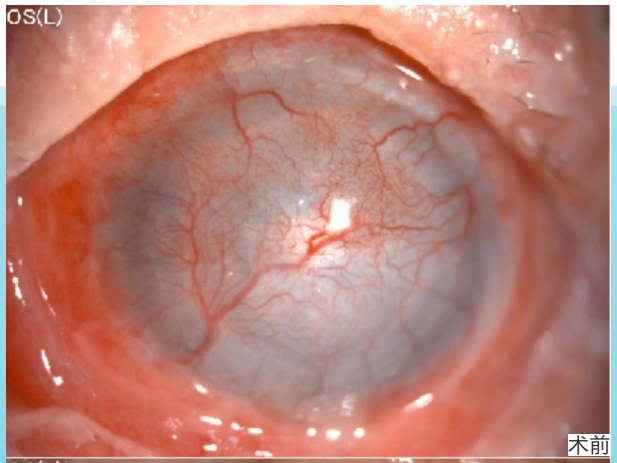

术前

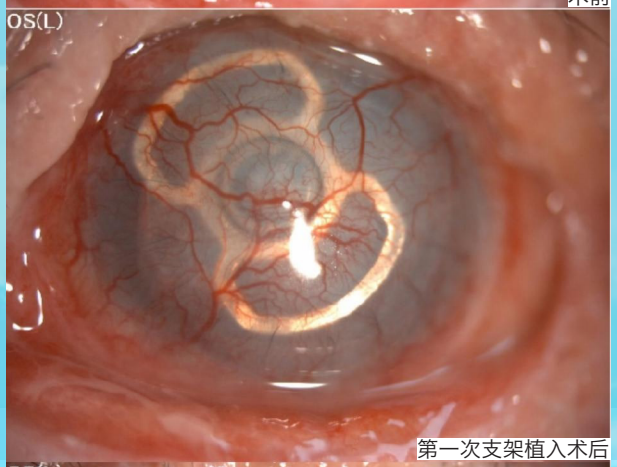

第一次支架植入术后

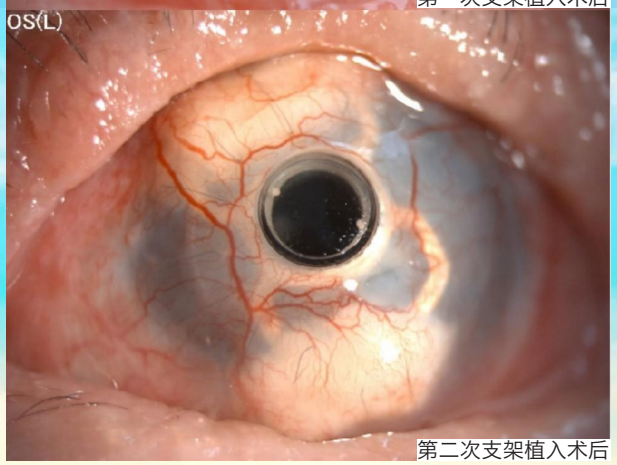

第二次支架植入术后

“互联网+护理服务”
让双重睑术后患者获得便捷护理

天津医科大学眼科医院积极推广“互联网+护理服务”，为双重睑手术后遮盖术眼导致外出不便的患者提供上门护理服务，解决患者的后顾之忧。



在传统医疗模式中，患者需要前往医院进行术后换药，对双眼包扎无法视物的患者来说，这无疑增加了他们的负担。为帮助患者解决这一难题，天津医科大学眼科医院推出“互联网+护理服务”，通过把护理服务与互联网技术结合，让患者可以在家中便享受到专业的护理服务。

同时“互联网+护理服务”团队由经验丰富的护士组成，他们通过线上平台接收患者的换药预约，并在预定时间内携带所需医疗器械和药品到达患者家中。

2024年1月26日，日间手术中心护士崔绪为双重睑术后患者郝某进行入户“伤口护理换药”服务。郝某开心地表示“术后双眼包扎，行动非常不方便，家属也没有时间陪同前往医院，能上门换药真的太方便了！为医科大学眼科医院护理团队点赞！”

这项服务不仅为患者提供了便利，还保证了术后延续护理的质量和安全。护理人员在操作过程中严格遵循操作规范，确保每一个细节，还为患者提供详细的护理指导，帮助患者更好地恢复。

天津医科大学眼科医院将继续探索和完善“互联网+护理服务”模式，不断提升护理质量和患者满意度，为广大患者提供更加优质、便捷的医疗护理服务。手机点一点，护理送到家，医院将通过“互联网+护理服务”打造“为爱出发、护理到家”的服务品牌，更好满足百姓健康需求，解决百姓实际困难。天津医科大学眼科医院护理人将继续秉承“患者至上”的服务理念，为广大市民提供优质的护理服务。

“你我共同努力 终结结核流行”

——天津医科大学眼科医院开展“世界防治结核病日”宣传活动









2024 年 3 月 24 日是第 29 个“世界防治结核病日”，今年的主题是“你我共同努力，终结结核流行”。

2024 年 3 月 16 日，天津医科大学眼科医院的志愿者们来到天津市水上公园，为市民及游客们发放结核病防治宣传折页，给大家讲解结核病防治的相关知识。

本次宣传活动，向公众普及了结核病防治的相关知识，提高了公众的健康意识，取得了良好的科普宣传效果。

我院邢小丽主任、李晓医生荣获天津市2023年度住院医师规范化培训工作先进个人称号

近日，按照津毕医教办［2024］1号《关于印发天津市2023年度住院医师规范化培训评优方案的通知》及［2024］7号《关于公布天津市2023年度住院医师规范化培训工作先进个人的通知》的文件，经过个人申请、基地遴选推荐、市毕业后医学教育委员会审核确定终选、公示的程序，市毕业后医学教育委员会公布了天津市2023年度住院医师规范化培训工作先进个人的表彰名单。

我院主任医师，硕士生导师、青光眼科科主任邢小丽荣获“2023年度天津市优秀住培指导教师”称号，住培学员李晓荣获“2023年度天津市优秀住培医师”称号。

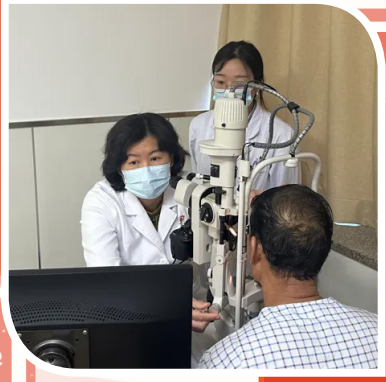

邢小丽，博士，主任医师，硕士生导师，青光眼科科主任。从事眼科临床工作近30年，主要从事青光眼、白内障的临床诊断与治疗。现任天津市医学会眼科学分会青光眼学组副主任委员，天津市科技局专家库专家，天津市医疗健康学会第二届眼科专业委员会委员，中国医师协会中西医结合医师分会第二届眼科专业委员会委员，天津市抗衰老学会第一届眼科专业委员会委员，天津市健康教育协会眼健康教育专委会委员。2018年天津市滨海高新区“最美医师”；2018年天津医科大学眼科医院优秀党员；2020年天津医科大学双战双赢优秀医师奖。2023年天津医科大学眼科医院医德医风标兵。

自担任住培带教老师起，邢小丽在承担着大量临床任务的同时，严格按照管理要求组织带教活动，注重基础理论、基本知识的教学，愿与学生教学相长。针对住培医师和青光眼科疾病的特点，她按照要求制定了具体的培训计划，保质保量的完成入科教育、教学查房、小讲座、病例讨论的教学活动。在临床教学活动中积极进行教学改革，灵活运用PBL“以问题为基础的学习”等教学方法，以“强化三基训练、提高临床诊治能力和培养临床思维”为目的结合具体病人，引导住培医师独立思考、查阅文献等对病例做出分析、汇报后在进行综合点评及总结，充分调动学生的学习积极性及主观能动性，引领学生学习国际上最新的研究进展，启发批判性思维和研究能力，收到了良好的教学效果。在眼科手术的培训上，积极组织住培医师参加对各类手术进行理论培训，尤其是青光眼各种的术式的选择以及具体步骤，通过理论知识的讲解，配合大量手术录像的观摩，深入浅出地讲解手术步骤，加深住培医师对各种术式的理解及临床应用，受到了住培医生的一致好评及深深喜爱，提高岗位胜任能力固然是住培教育的重要目标，对职业素养的培养同样不容忽视。

学海无涯，为了更好地履行住培带教工作，为积极提高自身素质，邢小丽通过在中山眼科中心进修，作为访问学者于美国Bascom Palmer Eye Institute学习，吸纳国内外本专业相关的前沿知识。投身科研，积极开展新技术、新项目，闲暇时经常与住培医师探讨科研思路，讨论如何写出高水平的专业文章，不断与住培医生分享所学、所感，帮助住培医生培养创新科研思维，帮助住培医生融入科研工作。

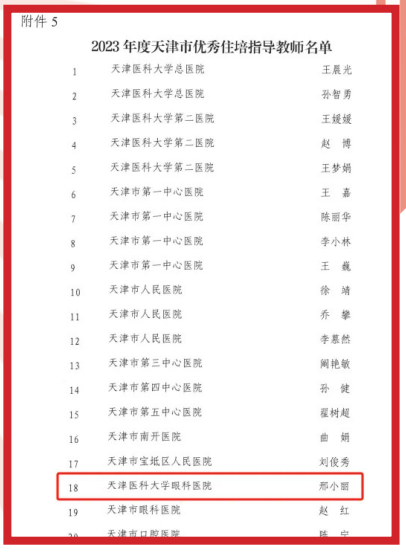

附件5

2023年度天津市优秀住培指导教师名单

1	天津医科大学总医院	王晨光
2	天津医科大学总医院	孙智勇
3	天津医科大学第二医院	王媛媛
4	天津医科大学第二医院	赵　博
5	天津医科大学第二医院	王梦娟
6	天津市第一中心医院	王　嘉
7	天津市第一中心医院	陈丽华
8	天津市第一中心医院	李小林
9	天津市第一中心医院	王　巍
10	天津市人民医院	徐　靖
11	天津市人民医院	乔　攀
12	天津市人民医院	李慕然
13	天津市第三中心医院	阚艳敏
14	天津市第四中心医院	孙　健
15	天津市第五中心医院	翟树超
16	天津市南开医院	曲　娟
17	天津市宝坻区人民医院	刘俊秀
18	天津医科大学眼科医院	邢小丽
19	天津市眼科医院	赵　红
20	天津市口腔医院	陈　宁



李晓，天津医科大学第二医院眼科医师，他对于三年的住培经历有如下感受：

经过三年的砥砺磨炼，自己和大多数学员一样踏入到新的医疗环境中，在不断试错中成长；新系统的使用、医疗文书的书写、各项技能操作、医患沟通等是自己住培道路的第一课，幸运的是在此遇到了诸多良师益友，除了倾囊相授自己的临床经验总结，还引导我们成为一名合格的医生。日常小讲课、教学查房、病例讨论等丰富的教学活动更是让我受益匪浅，见识了很多典型病例，无形中培养了自己的临床思维。

住培最大特点是“系统、规范化”。就系统而言，过去年轻医生毕业后的职业发展受工作平台影响较大，我对此深有体会，作为一名“大龄”的住院医师曾有基层医院眼科 3 年的工作经历，当时的科室常见病种主要是白内障、青光眼、眼表疾病等，喜欢使用直接检眼镜检查眼底，相信这个状况也是全国多数基层医院眼科的缩影，经过住院医师规范化系统的培训，确实能从不同的亚专科方向提升自己的专业素养。从规范化角度来讲，从简单的缝合、打结、剪线最基础的做起，比如睑板腺囊肿这种小的门诊手术我以前工作的时候做，当时会出现的一些问题，比如：患者疼痛感强、小的囊肿定位不清晰等，经过培训后再次动手操作，患者不再抱怨疼痛，效率也得到大幅提升。

在天津医科大学眼科医院规培期间，上级医师的带教下我完成了有很多职业生涯的第一次的操作，如第一次植入人工晶体、第一次撕囊、第一切除中轴部玻璃体等。我在培训期间多次参加医院举办“白内障超声乳化培训班”，带教老师们热情、毫无保留的讲授不仅是前辈们对青年人的期许，对年青医生来说更是一种责任。多年后愿你我归来仍是少年，鲜衣怒马少年时，不负韶华行且知！

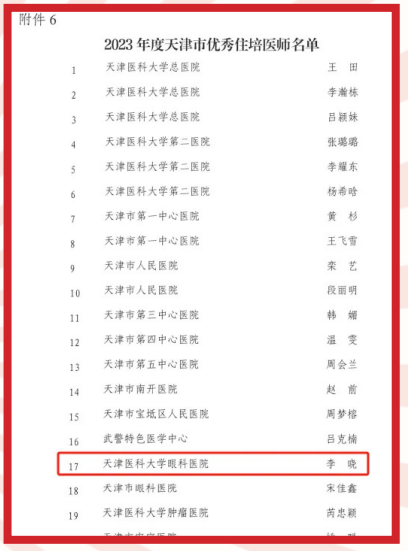

附件 6

2023 年度天津市优秀住培医师名单

1	天津医科大学总医院	王　田
2	天津医科大学总医院	李瀚栋
3	天津医科大学总医院	吕颖妹
4	天津医科大学第二医院	张璐璐
5	天津医科大学第二医院	李耀东
6	天津医科大学第二医院	杨希晗
7	天津市第一中心医院	黄　杉
8	天津市第一中心医院	王飞雪
9	天津市人民医院	栾　艺
10	天津市人民医院	段丽明
11	天津市第三中心医院	韩　娜
12	天津市第四中心医院	温　雯
13	天津市第五中心医院	周会兰
14	天津市南开医院	赵　茜
15	天津市宝坻区人民医院	周梦楷
16	武警特色医学中心	吕克楠
17	天津医科大学眼科医院	李　晓
18	天津市眼科医院	宋佳鑫
19	天津医科大学肿瘤医院	芮忠颖

住院医师规范化培训是深化医改和医学教育改革的重大举措，是医学毕业生成长为合格临床医师的必经之路。我院将以此为契机，再接再厉，强化过程管理和内涵建设，切实提高住院医师培训质量。充分整合各类资源，全面推进住培工作高质量发展，努力建成具有更高水平的医学教育人才培养体系，继续发挥大学医院培训教学特色，为社会输送优秀的眼科医生。

天津医科大学眼视光学院 眼科医院临床医学专业认证迎评工作会教职工临床医学专业认证推动会顺利召开

为进一步提升人才培养质量和临床教学水平，高质量、全方面做好临床医学专业认证迎检准备工作，3 月 13 日，天津医科大学眼视光学院 眼科医院临床医学专业认证迎评工作会顺利召开。学院领导班子成员、各教研室负责人、各临床科室主任、全体视光专任教师、职能部门负责同志和教学管理人员参加会议。



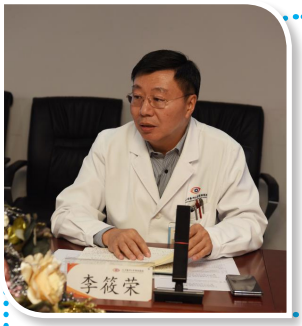

党委副书记、院长李筱荣就临床医学专业认证工作做动员讲话。他表示，我院作为大学学院、附属医院，要高度重视此次认证工作，加强全员宣传培训，进一步强化临床带教教师及科室教学管理人员责任意识；开展师生座谈，增强师生协同的凝聚力；高效利用本科实习生管理系统平台，提升实习管理智能化；完善日常督导工作，在自查中补齐短板。全院要以此为契机，凝练教学特色，展示工作亮点，更加全面、系统地做好本科教育教学工作，顺利迎接临床医学专业认证工作。

党委书记魏瑞华指出，做好本科教育教学工作是落实习近平总书记对教育和人才工作的重要讲话精神，全院教职工要高度重视本次临床医学专业认证。同时，就学生管理工作提出要求，明确认证工作对学生的重要意义，强调临床老师在日常带教过程中，注重言传身教，严抓教学质量的同时也要关注学生心理健康。





教学办公室负责人李静详细解读我院临床医学专业认证迎评工作台账，从多个方面细化任务分工，要求各教研室、各临床科室每项工作落实到位，严格按照时间节点推进。

副院长张晓敏介绍我院 2023 年新修订的眼视光医学专业培养方案，按照国家相关文件要求、参考国内外院校本专业培养方案进行修订，进一步明确培养目标，调整专业核心课程，切实提高我院人才培养质量。




副院长张晓敏主持会议

为配合学校推进我院本科生实习教学信息化服务管理水平，3 月 14 日，在林少明报告厅召开全体临床教师临床医学专业认证推动会暨本科实习生管理系统培训会，学院领导、各临床科室科主任、科室教学管理老师、临床本科生导师、带教老师和教学管理人员参加会议。

党委副书记、院长李筱荣表示临床医学专业认证是医学院校高等教育质量保障体系的重要组成部分，临床教师要充分认识本次认证工作的重要性，全院要以此为契机进一步提升临床教师教学水平，保障人才培养质量。在临床实习带教工作中，要高效利用本科实习生管理系统平台，要求各位临床教师务必切实落实临床带教职责。





本科实习生管理系统工作人员详细讲解了系统内部的基本操作，使带教老师及教学管理人员对系统功能有了全面认识。

本次会议进一步强调了临床医学专业认证的重要性，在临床医学专业认证的背景下，充分认识自身存在的短板和不足，高效开展各项工作，全力以赴迎接临床医学专业认证工作。

~ 临床医学专业认证迎评进行时 ~

学校对天津医科大学眼科医院开展临床教学基地评估与督查



为进一步提升人才培养质量和临床教学水平，以临床医学专业认证为契机，学校持续开展临床教学基地评估与督查工作。4 月 3 日，由副校长于春水带队，本科教育教学督导委员会主任委员娄建石，教务处处长何津岩，副处长胡立志、温克以及临床组、基础组督导专家等对天津医科大学眼科医院教学工作进行专项评估与督查。眼科医院党委书记魏瑞华，党委副书记、院长李筱荣，副院长张晓敏，教学办公室和学生办公室负责人，各教研室负责人，各临床科室主任，教学管理老师和教师、学生代表，学校教务处工作人员以及各临床教学基地教学管理人员等共 50 余人参加本次活动。

党委副书记、院长李筱荣表示，天津医科大学眼科医院作为大学学院、附属医院，始终高度重视本科教育教学工作，落实立德树人根本任务，坚持以学生为中心的教学理念，不断加强专业建设，提升教师的教学能力，保证高水平教学质量，助力眼视光医学人才培养质量全面提升。

副院长张晓敏围绕眼视光医学专业建设情况向专家组进行系统汇报。




与师生代表座谈


检查教学档案

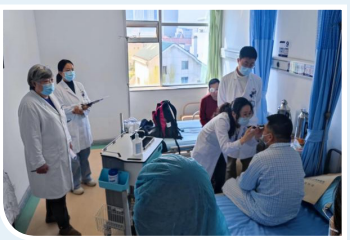
观摩教学查房


观摩病例讨论


观摩小讲课



检查试卷

校领导分别与眼科医院临床教师、学生代表进行深入交流，听取他们对教学工作的意见和建议。督导专家们分组查阅了学院及教研室层面的本科教学档案，观摩教学查房、病例讨论和小讲课等活动，对试卷管理和平时成绩评价等项目进行了细致检查。



校督导专家反馈






督导专家对眼科医院整体教学工作予以肯定，认为临床教学活动准备充分，流程规范，课程设计合理，学院及教研室教学档案内容完整，试卷内容基本齐全。同时，专家就进一步做好学院教育教学工作提出意见和建议，在日常教学工作中细化教学档案的归纳整理，要注重临床活动中学生的反馈与整改，促进教学质量进一步提升。



副校长于春水表示，临床医学专业认证是医学院校高等教育质量保障体系的重要组成部分，要充分认识此次认证的重要性，加强宣讲动员，增强师生主体意识，同时，加强督导和自身建设，持续深化医教研协同，凝练办学特色，高标准、高质量推进教育教学工作，医院上下要齐心协力，以饱满的热情和最佳的状态迎接临床医学专业认证。

喜报

我院李筱荣教授荣获第十七届天津市高等学校教学名师奖

根据《市教委关于认真做好2023年天津市级教学团队和第十七届天津市高等学校教学名师奖申报工作的通知》（津教高函（2023）22号）精神，天津市教委组织专家评审委员会对各学校推荐的教学名师奖候选人进行了认真的评审，通过评审后公布了第十七届天津市高等学校教学名师奖的获奖名单。我院李筱荣教授凭借其在高等教育领域的卓越贡献和突出成就，光荣上榜。


荣誉证书

李筱荣同志：

荣获“第十七届天津市高等学校教学名师奖”，特发此证，以资鼓励。

天津市教育委员会

二〇二四年二月

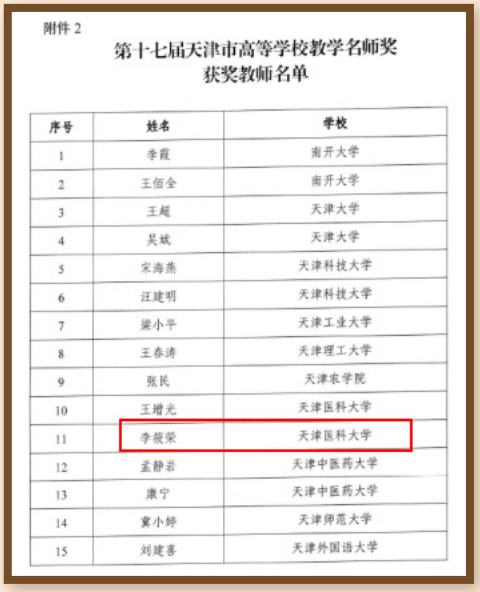
附件2

第十七届天津市高等学校教学名师奖获奖教师名单

序号	姓名	学校
1	李霞	南开大学
2	王伯全	南开大学
3	王超	天津大学
4	吴斌	天津大学
5	宋海燕	天津科技大学
6	汪建明	天津科技大学
7	梁小平	天津工业大学
8	王春涛	天津理工大学
9	张民	天津农学院
10	王增光	天津医科大学
11	李筱荣	天津医科大学
12	孟静岩	天津中医药大学
13	康宁	天津中医药大学
14	窦小婷	天津师范大学
15	刘建喜	天津外国语大学



李筱荣教授现任天津医科大学眼科医院、眼视光学院院长、眼科研究所所长，政府特殊津贴专家、博士生导师。天津市劳动模范、天津市优秀共产党员、首届天津市名医、中华医学会眼科学分会专家会员、中华医学会眼科学分会眼底病学组委员、中国医师协会眼科医师分会常务委员、中国老年医学会眼科分会副会长、中日医学科技交流协会眼科分会副会长、天津市医学会眼科学分会副主任委员、新加坡眼科研究所高级临床科学家。

李筱荣教授是我院教学团队的杰出代表，长期以来致力于教学改革和创新，他在教学理念、教材及专著编写、教学方法等多个方面均取得了显著成果，深受学生和同行的赞誉。他所带领的教学团队也在教学改革和课程建设中取得了显著成绩，为我院的教学工作树立了良好的榜样。2021年李筱荣教授的《眼病学》课程被评为天津市本科课程思政示范课程、教学名师和教学团队；2022年李筱荣教授作为眼视光医学专业负责人，主持该专业获批为国家级一流本科专业建设点；2023年李筱荣教授的《眼病学》课程获评为国家级一流本科课程。此外，作为一位资深的教育工作者，李筱荣教授始终坚持以学生为中心，关注学生的全面发展，注重培养学生的创新思维和实践能力，通过引导学生参与科研项目、社会实践等活动，让学生在实践中学习、在探索中成长。

此次李筱荣教授荣获第十七届天津市高等学校教学名师奖，是对李筱荣教授长期以来在教学领域的辛勤付出和卓越成绩的肯定。这不仅是他个人的荣誉，更是对我院教学工作的鼓励和鞭策。我院也将以李筱荣教授为榜样，加强师资队伍建设，优化教学资源配置，完善教学管理制度，努力提升教学质量和水平。同时，积极搭建教师成长平台，为更多优秀教师提供展示才华、实现价值的机会，激发广大教师的教学热情和创新精神。

喜报

我院李筱荣、魏瑞华两位教授获天津医科大学 2022—2023 年度技术转化奖

近日，在天津医科大学 2022—2023 年度科技工作会议上，我院李筱荣教授、魏瑞华教授成果转化成绩突出，均获天津医科大学 2022—2023 年度技术转化奖。



李筱荣教授、张晓敏教授团队自主研发的一款治疗眼底新生血管的药物，发明专利许可经费达 1.05 亿元人民币。魏瑞华教授及其团队将特殊设计角膜接触镜及框架眼镜镜片等 5 件专利（发明、实用新型）转让，经费达 1600 万元人民币。

我院将以此为契机，以两位教授的成功案例为典型，通过不断完善科技成果转化平台建设、加强转化团队服务能力、进一步深入产学研合作与院企交流、为科技成果转化提供有力的政策支持与资金保障等一系列措施，不断挖掘眼科领域的新技术、新成果、新方法，提高临床转化与自主创新能力，加快推动高质量科技成果转化，促进眼科领域前沿医疗技术的开发和应用。

未来我院科技成果转化工作将朝着多元化、专业化、高效化的方向发展，进一步推动我院诊疗水平的提升，为保障人民群众眼健康贡献力量！

我院牵头制定“抗肿瘤坏死因子α单克隆抗体治疗非感染性葡萄膜炎中国专家共识”正式发布!

·8· 中华眼底病杂志 2024 年 1 月第 40 卷第 1 期 Chin J Ocul Fundus Dis, January 2024, Vol. 40, No. 1

·指南与共识·

抗肿瘤坏死因子-α单克隆抗体治疗非感染性葡萄膜炎中国专家共识

海峡两岸医药卫生交流协会风湿免疫分会眼免疫学组
通信作者：张晓敏，天津医科大学眼科医院、眼视光学院、眼科研究所国家眼耳鼻喉疾病临床医学研究中心天津市分中心天津市视网膜功能与疾病重点实验室，天津 300384，Email: xzhang08@tmu.edu.cn；郑文洁，中国医学科学院 北京协和医学院 北京协和医院风湿免疫科，北京 100730，Email: zhengwj@pumch.cn

近日，由我院牵头起草，海峡两岸医药卫生交流协会风湿免疫分会眼免疫学组专家制定的“抗肿瘤坏死因子 α 单克隆抗体治疗非感染性葡萄膜炎中国专家共识”正式发布（以下简称“共识”）。该“共识”通讯作者为我院张晓敏教授和北京协和医院风湿免疫科郑文洁教授，执笔人为张晓敏教授和硕士研究生王茜子。

非感染性葡萄膜炎是常见致盲眼病，复发率高，治疗难度大。当前，糖皮质激素、免疫抑制剂及生物制剂如抗 TNF-α 单抗已成为治疗此类疾病的重要手段。然而，中国尚缺乏此类药物在非感染性葡萄膜炎治疗中的具体应用共识。在此背景下，海峡两岸医药卫生交流协会风湿免疫分会眼免疫学组联合国内葡萄膜炎领域资深专家，基于现有循证医学证据，结合中国患者实际情况，制定了该“共识”。

“共识”明确提出抗 TNF-α 单抗在非感染性葡萄膜炎治疗中的具体应用建议，细化了不同病情阶段和特定类型葡萄膜炎患者的应用时机，如难治性非前葡萄膜炎和严重威胁视力的病例，以及儿童患者的合理用药策略。其不仅限于指导临床实践，还强调了用药过程中的监测与评估，包括用药前的筛查、用药期间的安全监控以及对疗效的定期评估。此外，“共识”还提出了减量策略和失应答时的处理办法，体现了个体化治疗的理念。

该“共识”不仅为中国眼科医生提供了抗 TNF-α 单抗治疗非感染性葡萄膜炎的权威指导，也反映了中国在该领域的临床研究成果和实践经验，对推动中国眼免疫学和葡萄膜炎诊疗的国际化进程具有重要价值。

我院牵头制定“糖尿病视网膜病变社区筛查专家共识”正式发布！

近日，由我院牵头，联合国内眼底病领域专家起草制定的“糖尿病视网膜病变社区筛查专家共识”正式发布（以下简称“共识”）。撰写该“共识”核心专家为天津医科大学眼科医院李筱荣、厦门大学附属厦门眼科中心 / 北京大学人民医院黎晓新、上海交通大学医学院附属第一人民医院、国家眼部疾病临床医学研究中心许迅，执笔人为天津医科大学眼科医院刘巨平、胡立影，上海交通大学医学院附属第一人民医院、国家眼部疾病临床医学研究中心沈胤忱、余奇。

糖尿病视网膜病变（diabetic retinopathy，DR）是糖尿病的微血管并发症之一，是成年人致盲的主要原因。早期筛查是降低糖尿病视网膜病变致盲的有效手段。糖尿病视网膜病变属于《“十四五”全国眼健康规划（2021-2025 年）》中提出的重点关注的慢病之一。因此，DR 筛查意义重大而深远。然而，目前我国尚未建立完善的 DR 筛查模式及体系。在此背景下，中华医学会眼科学分会眼底病学组联合国内眼底病领域资深专家牵头制定了适合目前我国国情的 DR 社区筛查专家共识，以指导和推动我国 DR 社区筛查工作的进一步提升。

“共识”首先介绍了开展糖网筛查的必要性。DR 已经成为一个严重的公共卫生问题，然而其起病隐匿，早期往往不容易被发现，一旦发展到病变晚期阶段，患者则已经出现不可逆的视力下降甚至失明。通过规范的眼部筛查能够实现早期诊断、及时治疗，降低 DR 致盲率。然而，目前我国 DR 筛查形势不容乐观，自主筛查率还不足 20%，严重威胁到 DR 患者的视力健康，值得进一步大幅度提高。究其原因主要有 DR 患者人数众多，专业的眼科医生相对较少，患者就诊路途遥远，基层医院医生缺少眼科专科培训等。近年来 AI 技术的发展和应用，有助于缓解上述医疗痛点，优化医疗资源，降低筛查成本，为 DR 筛查工作提供新思路。因此，本共识推崇云平台联合 AI 辅助 DR 诊断的筛查模式。接下来，“共识”中详细介绍了 DR 社区筛查的流程和方法，包括职责分工、筛查要求、 DR 分级标准、筛查起始时间及筛查频率、筛查方法和流程以及分级诊疗、随访周期及转诊标准等，并指出要做好筛查的质量控制和患者教育工作，从而保证筛查的质量，不断提高患者的疾病意识。最后，“共识”还对筛查工作的可持续性进行了展望，如医保政策的调整及将其纳入我国公共卫生管理体系等。

该“共识”不仅为中国眼科医生提供了糖尿病视网膜病变社区筛查工作的权威指导，也为建立适合我国国情的糖尿病视网膜病变社区筛查模式、提高我国糖尿病视网膜病变的筛查率提供更多参考，对进一步推动中国糖网筛查工作的进程具有重要意义。

冰山愈冷情愈热

——我院防盲办副主任邵彦圆满完成援藏任务

“冰山愈冷情愈热，耿耿忠心照雪山”——这是用生命践行“老西藏精神”的援藏干部孔繁森写下的诗句。为深入贯彻落实习近平新时代中国特色社会主义思想和党的二十大精神，巩固拓展脱贫攻坚成果同乡村振兴有效衔接，高质量推进东西部协作和支援合作，我院防盲办副主任邵彦于 2022 年赴西藏昌都市藏医院开展援助工作。日前，她圆满完成援藏任务，载誉归来。

缺氧不缺精神、艰苦不怕吃苦、海拔高境界更高——这是习近平总书记注解的新时代“老西藏精神”。“特别能吃苦、特别能战斗、特别能忍耐、特别能团结、特别能奉献”，鲜明地揭示出在高海拔极端艰苦条件下中国共产党人所表现出来的高尚精神品质。身为党员，邵彦舍小家、为大家，努力克服身体上的不适和客观环境的不利因素，在茶马古道的咽喉要地用汗水浇灌光明之花。



党委副书记叶颖（右二）代表医院迎接邵彦（左三）回津

能吃苦、能战斗

昌都市位于西藏东部，平均海拔在 3000 米以上。对于长期生活在平原地区的人来说，在这里进行高强度工作会出现缺氧等不适感。邵彦努力克服缺氧、心悸、失眠、头晕等身体不适，为患者解除病痛。在五官科工作期间，她结合藏区医院的实际情况，积极建议、参与、督促完善眼科相关制度，如《交接班制度》、《术前讨论制度》《危重疑难病例讨论制度》《会诊制度》《三级医师查房制度》等。在开展眼科常规诊疗及手术的同时，邵彦还积极参加了 5 次义诊活动，为当地百姓提供眼健康咨询，得到当地政府和患者的广泛好评。

眼科手术剪影









昌都地区儿童眼病筛查及科普宣教











在我院与天津红十字会联合赴西藏昌都市藏医院开展的“光明行”活动中，邵彦作为专家团的一员负责协调并实施白内障手术。最终，该项目为 450 名患者开展眼病筛查，为 201 名白内障患者进行免费手术治疗。

在众多受益的患者中，有一位让邵彦印象深刻，那就是年仅 4 岁的嘎玛达曲。患儿自幼视力欠佳，父母多次带他求医，但由于路途遥远、语言不通，一直没有得到很好的救治。一次偶然的机会，他的父母通过学校得知了天津援藏队伍组织的儿童眼病筛查活动，进而与邵彦取得了联系。虽然儿童白内障从术前准备、检查、手术麻醉、技术处理以及术后恢复等都有很大风险，但邵彦依然与同事们齐心协力，克服种种困难为小嘎玛进行了手术。术后第一天，原本已经因视力下降基本丧失生活能力的小嘎玛竟然能够蹦跳着去拿医生手中给他准备的玩具，这样的场景令在场所有人欢呼雀跃，患儿的父母也流下了激动的泪水。


荣誉证书

邵 彦 同志：

在市委网信办、市合作交流办、市农业农村委、2023中国（天津）网络文化节组委会共同主办的中国沿海——“乡村振兴·携手同行”东西部协作和支援合作优秀成果网络推选展示活动中，荣获：

2023东西部协作和支援合作·榜样好医生

特颁此证。

2023中国（天津）网络文化节组委会
2023年12月28日

凭借援助期间的优异表现，邵彦荣获了“2023东西部协作和支援合作·榜样好医生”称号。

能团结、能奉献

小嘎玛的事给了邵彦很大触动，在认识到当地儿童眼部健康服务相对薄弱的现状后，她作为负责人申报了西藏自治区科技厅中央支持地方项目——《昌都市儿童眼疾病筛查及干预综合预防项目》，并成功获批资金 135 万元，该项目是昌都地区第一项获批的中央支持地方的医疗健康领域项目。目前，项目已培养了 20 余位眼科筛查的骨干力量，同时为昌都市卡若区察雅县、类乌齐县、八宿县等 1 万名小学生进行了眼健康科普宣教和眼部筛查，诊断出屈光不正、眼表疾病、青光眼、视网膜疾病、眼外伤等多种眼病，对部分患儿开展赠药及手术治疗。未来，该项目将继续进行随访筛查，同时对眼健康数据进行分析整理，为昌都地区乃至西藏自治区儿童眼健康政策制定提供数据基础。



三届高研班部分讲师及学员合影



三届高研班部分学员参观学习及座谈讨论

由于语言以及藏医培训体系的差异，培养当地医生显得尤为重要。在完成医疗技术帮扶的同时，邵彦还注重对当地医生的培养。此前，昌都市藏医院眼科的发展处在无设备、少人员、缺技术的初级阶段，仅有一位藏医背景的五官科医生担任口腔、耳鼻喉和眼科的基本工作。为进一步提升当地眼科诊疗水平，邵彦为当地医生制定了个性化的学习计划，为他们讲解眼科系统知识及解剖学基础，同时结合门诊带教及手术实操教学。不仅如此，她还带领当地医生来到我院进行实地参观学习。通过一年多的系统培养，当地医生已经能够掌握视力检查、眼压检查、裂隙灯检查等基本操作，并能诊断出部分藏族地区的常见眼病，以及进行眼科基础手术配合，真正为当地留下了一支不走的医疗队。

邵彦用以“白内障光明行手术”为起点、以科普筛查增加大众眼健康意识为延伸、以培养本地人才为方向的“三位一体”服务，造福了藏东大地一方百姓，圆满完成了党和人民赋予的使命任务。医大眼科人也将在院党委坚强领导下，发扬“仁爱、传承、创新”的院训，不断为“老西藏精神”注入新时代内涵，继续为乡村振兴战略作出新的更大贡献。

瑞雪迎春 惠民服务暖人心

—— 我院视光和屈光角膜团队到和平区静园社区开展儿童青少年眼健康义诊活动

2 月 21 日，迎着龙年的第一场雪，天津医科大学眼科医院视光和屈光角膜团队医生联合红十字曙阳天津火种志愿队，在开学前夕为和平区静园社区的儿童青少年送去初春的温暖，开展了一场暖心的眼健康义诊活动。





活动伊始，我院党委书记魏瑞华教授为静园社区的孩子和家长们开展课一场特殊的“开学第一课”——“强国有我 津彩瞳行”儿童青少年近视防控科普讲座。魏瑞华教授精心设计诸多互动，就近视的发生、发展原因，近视的预防和控制方法等内容进行了细致的讲解，现场反响十分热烈，孩子们不仅汲取到更多科学的近视防控知识，也更加坚定了“做自身健康的第一责任人”的理念。











随后，在魏瑞华教授的带领下我院视光和屈光角膜团队医生为社区的孩子们进行了视力、屈光度、眼健康检查和眼健康咨询义诊服务。医生们热心接待每一位孩子和家长，在眼健康查体的同时，耐心为孩子及家长解答关于眼健康、眼屈光发育、近视防控等方面的问题，并结合孩子的用眼习惯和初步检查结果给出针对性的近视防控指导意见，让他们及时了解孩子的屈光发育情况状况和防控措施。

本次“儿童青少年眼健康义诊”活动得到社区孩子和家长们的一致好评。我院将继续以群众需求为导向，进一步优化我为群众办实事活动，充分贯彻落实习近平总书记关于儿童青少年近视防控问题的指示批示精神，积极将近视防控眼健康知识传递给每一个家庭，增强各个家庭近视防控意识，真正实现便民服务零距离，为孩子的视力健康保驾护航！

随着2024年学雷锋纪念日的到来，天津医科大学眼科医院与红十字曜阳天津火种志愿服务队以“红心为老、明眸守望”为行动指南，再次展现了新时代的雷锋精神。他们不仅关注社区老年人的身心健康，更通过实际行动，将关爱传递给每一位需要帮助的社区居民。



天津医科大学眼科医院与红十字曜阳天津火种志愿服务队共筑健康社区











“红心为老 津城助医最后一米”为主题的健康公益行，在和平区五大道街华荫里社区党群中心举行，由天津医科大学眼科医院黄悦主任医师带领的医疗团队，为社区老年人提供了专业的眼部健康检查。

活动现场，医疗团队为大家进行了干眼症知识的科普讲解，并通过视力检测、眼压测量、眼底检查、裂隙灯等基础检查，全面了解社区老年人的眼健康状况。医生们耐心细致地解答每一位社区居民的疑问，为他们提供个性化的健康咨询和用药指导。

此外，和平区红十字会党组书记陈青松也亲临现场，为社区居民介绍了曜阳养老志愿服务项目的意义和作用。他强调，该项目将为社区老年人提供更专业、更贴心的关爱，让他们感受到社会的温暖和关怀。



这次活动不仅加深了天津医科大学眼科医院与红十字曜阳天津火种志愿服务队之间的合作，还进一步弘扬了雷锋精神，在社区中树立了良好的公益形象。未来，两队将继续携手合作，以更加饱满的热情和更加专业的技术，为社区老年人提供更加优质的医疗服务，让“红心为老，明眸守望”的理念更加深入人心。同时，他们也将以此为契机，不断推动志愿服务活动，为建设更加和谐美好的社会贡献力量。



援藏再启程

我院白内障科副主任医师步绍翀启程赴西藏开展援助工作

为全面贯彻新时代新征程习近平总书记对天津工作的总体要求，全面贯彻党的二十大和二十届二中全会精神，巩固拓展脱贫攻坚成果同乡村振兴有效衔接，我院白内障科副主任医师步绍翀于 3 月 4 日启程赴西藏昌都市藏医院开展援助工作。



院领导欢送步绍翀

启程前，院党委对步绍翀开展援助前谈心谈话，帮助援派干部人才更好地履职尽责、规避廉洁风险，提升援助工作成效，同时在生活上给予关心关爱。


院党委副书记叶颖、党委办公室主任张虹、白内障科代表同志在机场欢送步绍翀

此前，我院防盲办副主任邵彦已在西藏昌都市藏医院圆满完成为期一年半的帮扶工作，通过开展新技术，填补了当地多项眼科技术空白。步绍翀作为我院第二名援藏干部，定当不辱使命，充分发挥党员先锋模范作用，切实将党的二十大精神和主题教育成果转化为实际行动，以高度的责任心、过硬的业务本领圆满完成此次援助任务，确保习近平总书记重要讲话精神落地落实、见行见效。

为深入学习宣传贯彻落实习近平总书记视察天津重要讲话精神的精髓要义和实践要求，深刻领会把握“四个善作善成”重要要求，充分发挥统一战线的强大法宝作用，3月13日，我院召开党外人士学习贯彻习近平总书记视察天津重要讲话精神学习交流座谈会，开展学习经验交流，征求意见建议。院党委书记魏瑞华出席会议并宣讲习近平总书记视察天津重要讲话精神，院党委办公室主任张虹主持会议。医院、学院党外代表人士参加座谈会。



我院召开党外人士学习贯彻习近平总书记视察天津重要讲话精神学习交流座谈会

座谈会上，党外代表人士分别结合深入学习宣传贯彻习近平总书记视察天津重要讲话精神、全国两会及天津市两会精神、全国及天津市统战部长会议精神等，在医院、学院建设、教学科研医疗及参政议政等方面发挥作用情况与大家开展学习经验交流，并立足本岗围绕落实“四个善作善成”重要要求、医院、学院创新和高质量发展等方面提出了宝贵的意见建议。魏瑞华听取发言时，与大家深入交流，对党外代表人士所提的意见建议给予高度评价。

魏瑞华在讲话时强调，习近平总书记视察天津的重要讲话是新征程指引天津高质量发展的总方针、总纲领、总遵循，是做好天津各项工作的最大动力和根本保障。全国两会及天津市两会、全国及天津市统战部长会议等重要会议精神，为我院进一步做好新时代统战工作提出要求。党外人士要加强思想政治引领，广泛凝聚共识，牢牢把握新时代爱国统一战线的历史方位和重要法宝作用，把学习宣传贯彻习近平总书记重要讲话精神作为深刻领悟“两个确立”的决定性意义、坚决做到“两个维护”的实际行动，作为指引医院、学院各项工作的总遵循，进一步提高政治判断力、政治领悟力、政治执行力，把习近平总书记的殷殷嘱托和关怀厚爱转化为奋发笃行的不竭动力，在助力医院、学院发展上善作善成。要不断加强自身建设，强化理论武装，充分发挥自身优势，增强干事创业的政治自觉、思想自觉、行动自觉，广泛集聚智慧力量，为推动医院、学院高质量发展不断取得新成效，为中国式现代化和天津高质量发展发挥统一战线强大法宝作用。

落实“四个善作善成”重要要求

——我院召开学习贯彻习近平总书记视察天津重要讲话精神系列专题宣讲报告会



为深入学习宣传贯彻习近平总书记视察天津重要讲话精神和党的二十大精神，深刻领会把握精髓要义和实践要求，同时结合我院高素质专业化干部队伍提升行动，进一步引领领导干部提高政治自觉、增强战略自觉、强化行动自觉，3 月 12 日，我院邀请到中共天津市委党校政治学与统战理论教研部主任张亚勇开展学习贯彻习近平总书记视察天津重要讲话精神宣讲报告会。会议由院党委副书记叶颖主持，院领导班子、党支部书记、中层干部和党员群众代表参加。



张亚勇以《落实习近平总书记“四个善作善成”重要要求 奋力谱写中国式现代化天津篇章》为题，紧密结合习近平总书记视察天津重要讲话精神，紧扣落实“四个善作善成”重要要求，就充分认识学习宣传贯彻习近平总书记重要讲话的重大意义、深刻领会把握习近平总书记重要讲话的精髓要义、坚决做好习近平总书记重要讲话精神的贯彻落实等内容进行深入讲解。主讲人旁征博引、娓娓道来，透彻阐释了习近平总书记视察天津的重要讲话是新征程指引天津高质量发展的总方针、总纲领、总遵循，是做好天津各项工作的最大动力和根本保障，为广大党员干部切实履行好党中央赋予天津的新使命、新目标、新任务提供了科学理论指引。



此前，院党委书记魏瑞华面向全体党支部书记开展习近平总书记视察天津重要讲话精神宣讲。她强调，广大党员干部要把学习宣传贯彻习近平总书记重要讲话精神作为深刻领悟“两个确立”的决定性意义、坚决做到“两个维护”的实际行动，作为指引医院、学院各项工作的总遵循，进一步提高政治判断力、政治领悟力、政治执行力，把习近平总书记的殷殷嘱托和关怀厚爱转化为奋发笃行的不竭动力，在助力医院、学院发展上善作善成。要以推进京津冀协同发展为战略牵引，以市委、市政府“十项行动”为纲领，以天津医科大学“双一流”建设为目标，进一步加强党建、人才培养和科研创新，提升医疗事业和教育事业发展质量和内涵，推进医院、学院文化传承，发挥医院公益属性，将主题教育成果转化为工作实绩，胸怀“国之大者”，以更广视野、更高站位、更大担当，推动医院、学院高质量发展不断取得新成效，为中国式现代化和天津高质量发展贡献医大眼科力量。

通过系列专题学习，广大党员干部表示倍受启发、获益匪浅，今后要把学习成果转化为工作实效，以习近平总书记视察天津重要讲话精神指引各项工作，为天津不断开创全面建设社会主义现代化大都市新局面做出贡献。

我院召开2023年度党支部书记抓党建述职评议考核会







按照天津市委、天津市教育两委和校党委有关部署要求，我院于2月2日召开2023年度党支部书记抓党建述职评议考核会。校人事处处长焦红兵到会督导，院党委委员、全体党支部书记以及基层党员干部代表参加会议。院党委副书记叶颖主持会议。



有8位党支部书记在会上进行现场述职，其他27位书记进行书面述职。全体党支部书记紧密围绕中心任务，突出基层党建引领工作成效，聚焦加强基层党组织建设，对一年的工作进行了全面详细的总结，深入剖析存在问题及原因，提出整改措施。



党委书记魏瑞华结合各位党支部书记的述职发言，采取“一述一评”方式逐一进行点评。她强调，2024年是中华人民共和国成立75周年，是我院建院35周年，也是深入实施“十四五”规划的关键一年。全体党支部书记要深入学习宣传贯彻习近平新时代中国特色社会主义思想和党的二十大精神，进一步提升党建质量，以高质量党建推进医院、学院事业高质量发展。一是要加强政治建设，深刻领悟“两个确立”的决定性意义，增强“四个意识”、坚定“四个自信”、做到“两个维护”。二是加强思想建设，坚持不懈用习近平新时代中国特色社会主义思想凝心聚魂，做好意识形态工作，强化阵地建设管理。三是加强组织建设，继续打造“一支部一特色”，严格抓好党员教育管理，团结群众凝心聚力。四是推动全面从严治党向纵深发展，以更高标准、更实作风推动基层党建成果转化为医院、学院事业高质量发展的强大动力。